

さいたま見学通信

さいたま支局のイベントや
工場・博物館の見どころ等をご紹介します

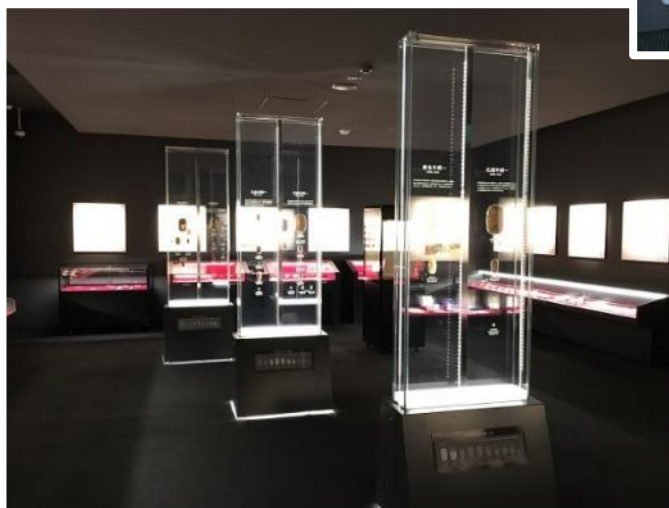

- ◆造幣局は、品質マネジメントシステムの国際規格「ISO9001」認証と環境マネジメントシステムの国際規格「ISO14001」認証を取得しています。
- ◆さいたま支局は、環境に配慮し、施設の開放や工場見学の受入など地域に開かれた他の模範となる工場として、埼玉県知事から令和7年度「彩の国工場」に指定されました。



～*～**～***～ おかげさまで10周年 ～***～**～*～

造幣局さいたま支局は、令和8（2026）年10月に開局10周年を迎えます。
造幣局は、貨幣のほか勲章の製造を行っており、工場見学通路からガラス越しに製造工程をご覧いただくことができます。
また、併設の博物館では、これまでに発行された記念貨幣のほか、勲章、オリンピック入賞メダル、古銭など約1,000点を展示しています。
今年は、見学記念スタンプも特別仕様の「10周年限定バージョン」で、皆様のご来局をお待ちしております。

《目次》

- ・[工場・博物館見学のご案内](#)
- ・[工場・博物館の見どころ紹介](#)
- ・[トピックス **new**](#)
- ・[館内ミントショップのご案内](#)
- ・[出張講演や参加イベントについて](#)
- ・[「造幣さいたまサクスフェア2025」の様子](#)
- ・[「令和8年桜のさんぽ道」の様子 **new**](#)

new

「サクスフェア2026」
開催日決定しました！
10月3日(土)、10月4日(日)
休日工場見学のほか
10周年企画も検討中です



当博物館及び工場見学通路は、SIAA（抗菌製品技術協議会）認証の抗ウイルス抗菌コーティングを施しております。✦

<見学料無料>		月・火・木・金	土・日・祝	水	備 考
見学エリア		○博物館 ○工場	○博物館 ×工場	定休日 (臨時開館 あり)	工場見学は 月・火・木・金のみ
自由見学	個人	予約不要	予約不要		自由にご見学いただけます
	団体	要予約	要予約		入館者数に制限あり
ガイドツアー		要予約	×		工場+博物館 (90分)
ミニガイド		×	予約不要	博物館 (展示室のみ 30分)	

※団体:20名以上

※業務の都合により見学できない場合があります。

※ミニガイドは予告なく中止する場合があります。

※臨時休館、臨時開館する場合があります。開館日は[ホームページ](#)でご確認ください。

工場・博物館見学のご案内

ガイドツアー (工場・博物館) 《予約制》

1日4回、1回当たりの見学人数を最大50名までとして実施しています。

実 施 日	月曜日、火曜日、木曜日、金曜日 (祝日、年末年始を除く) ※その他、業務の都合により見学できない場合があります。
見学開始時間	(1)9時30分 (2)10時30分 (3)13時00分 (4)14時00分
所 要 時 間	約90分 (ビデオ上映、工場・博物館見学)
申 込 方 法 (予 約 制)	<一般> ○ 工場見学予約サイト にてお申込みください。 ※予約受付は、見学日の前月第2火曜日午前0時から、前営業日の16時までです。 ※工場見学予約サイトをご利用できない環境の方は、下記の連絡先までお電話でお問い合わせください。 Tel : 048-645-5899 (平日 : 9時~12時、13時~16時)

	<p><団体等></p> <p>○次に該当する場合は、お電話にて予約を承ります。</p> <p>①団体（20名以上）</p> <p>②学校（小・中・高校）</p> <p>③観光バス等でお越しのお客様</p> <p>④車イス使用者など特別な配慮が必要な方</p> <p>○連絡先</p> <p>Tel：048-645-5899（平日：9時～12時、13時～16時）</p> <p>※予約受付は、見学日の2か月前の同日（※同日が土日祝日及び年末年始の場合は、前営業日）から、見学日の前営業日の16時00分までです。</p> <p>詳細は、ホームページでご確認ください。</p>
--	----------------------------------------------------------------------------------------------------------------------------------------------------------------------------------------------------------------------------------------------------------------------------------------------------------------------

自由見学（工場・博物館）

- 1 グループ19名以下のお客様は、予約なしで自由にご見学いただけます。
- 20名以上のグループ及び観光バスでお越しの場合は、入館者数及び駐車台数に制限がありますので事前にご予約をお願いします。詳細は、[ホームページ](#)でご確認ください。

◆ミニガイド（展示室のみ）＜土・日・祝日＞

予約不要で、1日2回（10：30～、14：30～）スタッフが博物館展示品の説明を行います。
 ※所要時間約30分。予告なく中止する場合があります。

◆クイズラリー（主に平日の工場見学休止日に開催）

クイズラリーで貨幣について楽しく学びましょう！



工場・博物館の見どころ紹介

【自由見学】

工場稼働日は、予約なしで自由に
工場見学ができます。
博物館も予約なしでOK！

【ガイドツアー】

予約制のガイドツアーも人気！
工場と博物館をガイド付きで見学
する90分のコースです♪



《工場見学の様子》



◆プルーフ貨幣の製造工程（バレル研磨）

プルーフ貨幣という、収集用の貨幣をご存知ですか？
さいたま支局が主として製造している、特別丁寧に造られる貨幣です。
美しさの秘密は、美しい表面。こちらの研磨機で磨き上げ、鏡面のように仕上げます。



◆プルーフ貨幣の製造工程（圧印）

美しさの秘密のもうひとつは、丁寧な圧印作業。専用の圧印機で貨幣の模様を二回以上連続して圧印し、模様を鮮明に付けていきます。



高級感のある革ケースに入れたらできあり！
その美しさを是非近くでご覧ください。



通常プルーフ貨幣セット〔年銘板(有)〕

◆通常貨幣の製造工程

皆さんが普段お使いの貨幣がつくられる瞬間が
ご覧いただけます。
作業がない日もありますが、出来立ての貨幣が
ジャラジャラと落ちてくるところは見ごたえが
ありますよ！



勲章の製造

◆匠の技

造幣局では、勲章の製造を内閣府賞勲局より請け負っています。

勲章を製造する職員の手元にご注目ください。

“匠”を目指す若手職員と「匠の技」のベテラン職員。
一心不乱に素材に向かう職人の中には「現代の名工」も。

《七宝盛付け》
七宝が入る部分に
「釉薬(ゆうやく)」を
盛り付けます。



瑞宝中綬章



旭日小綬章



《キサゲ作業》
やすりで仕上げた面を、さらに精密に仕上げます。



【 博物館 】



《 博物館見学の様子 》



《 壁面ラックで貨幣セットを展示 》

◆ 記念貨幣

これまで造幣局が製造した数々の記念貨幣を展示しています。記念貨幣に注がれた技術の進歩をお楽しみください。

また、過去には埼玉ゆかりの記念貨幣も発行されています。
是非一度ご覧になってください。



《 地方自治法施行60周年記念千円銀貨幣プルーフ貨幣セット(埼玉県) 》



《 さいたま支局で打初め式を行った「小笠原諸島復帰 50 周年記念千円銀貨幣」 》

◆オリンピック入賞メダル

1964年開催の東京オリンピックから、東京2020オリンピック・パラリンピック競技大会まで、日本で開催された過去大会の入賞メダルを展示しています。



◆大判小判

大判小判の表裏を見ることができるアクリルタワーケースで展示しております。江戸時代の息吹を感じてください。時価数千万円のお宝も！



《アクリルタワーケースによる展示》



《慶長大判》

◆幻の貨幣

昭和7年銘の金貨は、金本位制最後の金貨。
希少価値が高く、幻の金貨とされています。



《昭和7年銘20円金貨幣》

戦争末期、金属が不足していた時代に造られた陶製の貨幣。焼き物で有名な「愛知県瀬戸市」や「佐賀県有田町」などで製造されていました。発行前に終戦を迎え、流通せず粉碎処理されました。まさに幻の貨幣。



《陶貨幣》

◆コイン君（貨幣測定装置）

お手持ちの貨幣の健康診断ができます。古くなって磨耗が進み、重量が足りなくなると、「働きすぎです」と診断されます。

ほとんどの貨幣は「健康です」という診断になりますが、古い貨幣を手に入れたら是非お試しになってみてはいかがでしょうか。（現在の流通貨幣に限ります。）

ディスプレイ画面で、造幣局のマスコットキャラクター達が貨幣の豆知識も教えてくれますよ！

（令和7年4月25日装置更新）



◆3Dトリックアート

館内で見ると平坦な図柄ですが、ご自身のスマートフォン等で撮影すると…

不思議、不思議～！

貨幣が飛び出してくるように写ります。

いろんなポーズで撮影して、もっともっと楽しい写真をお楽しみください！



◆1円玉と背くらべ

1円玉の直径は2センチです。100枚（100円）で2メートルになります。

さて、あなたの身長は“なん円”かな？

「1円玉と背くらべ」をしてみよう！

1円玉を100枚並べているよ。



トピックス

◆博物館入口でキラキラコインズがお出迎え

「来館時はまず受付にお寄りください！」のご案内を兼ねて入口でキラキラコインズと床のBIGコインくんが皆様をお出迎えしています（令和6年12月18日設置）。



◆工場・博物館連絡通路に「プルーフ貨幣セット」製造工程イラスト登場

キラキラコインズたちが工場見学に向かう皆様を賑やかにお出迎えしています（令和6年7月17日設置）。



◆造幣さいたま博物館ご来館者 50 万人達成 new

令和8年5月22日（金）、来館者 50 万人を達成しました。50 万人目の来館者は、さいたま市内からお越しのご家族で、博物館長から 50 万人目の認定証と記念品をお贈りしました。

今後も造幣さいたま博物館は、大人も子供も楽しく学べる博物館として、スタッフ一同取り組んでまいりますので、皆様ぜひご来館ください。



◆ミュージアム展示ガイドアプリ「ポケット学芸員」を導入

令和2年1月20日から、スマートフォンアプリ「ポケット学芸員」による展示品の説明（英語、中国語、韓国語）を開始。

また、令和3年3月29日から日本語の説明もご覧いただけるようになりました。

さらに、令和7年3月18日から日本語及び英語について、音声ガイドもご利用いただけるようになりました。

※展示室内は無料Wi-Fiをご利用いただけます（令和5年3月運用開始）。

※バッテリーシェアリングサービスも導入しました（令和6年2月設置）。

◆授乳室にベビーベッドを設置

赤ちゃん連れのお客様によりご利用いただきやすくなるよう、授乳室におむつ替え用のベビーベッドを設置しました（令和6年2月21日）。埼玉県の子どもの駅としても登録しています。



◆土日祝日も観光バスや歩行が困難な方には駐車スペースを用意

平成30年12月8日より、土日祝日も観光バスや歩行が困難な方には、博物館見学の際に駐車スペースをご利用いただけるようになりました。

駐車台数に限りがありますので、事前にご相談ください。

館内ミントショップのご案内



広く造幣事業の周知宣伝を行うとともに、造幣局が製造した金属工芸品や貨幣セットの展示・販売を行うことを目的として、ミントショップを博物館内に開設しています。

ミントショップでは、貨幣セットや金属工芸品のほか、貨幣をモチーフにした手ぬぐいやトートバッグ、菓子類など造幣局に関連したミュージアムグッズも販売しています。

◆各種貨幣セット販売中！

未使用の500円から1円までの6貨種をケースに収納した貨幣セットを販売しています。



《令和8年銘ミントセット》
【販売価格：2,300円（税込）】



☆フォトホルダーが
ついています☆

《令和8年銘記念日貨幣セット》
【販売価格：2,700円（税込）】

※写真を入れて飾った時のイメージです。
写真は製品には入っておりません。

◆各種ミュージアムグッズも販売中！ ぜひお土産にどうぞ♪

- ① 和銅最中(さいたま支局限定) 650円(税込)
- ② 造幣せんべい 800円(税込) (8枚入り)
- ③ 貨幣柄グミ 500円(税込)
- ④ 貨幣ロールステッカー 600円(税込)
- ⑤ 5円貨幣ぬいぐるみ 1,000円(税込)
- ⑥ 貨幣トートバッグ 1,100円(税込)



※①～⑥以外のミュージアムグッズも販売しております。
なお、商品は品切れの場合がございます。お問い合わせは、[こちら](#)。

出張講演や参加イベントについて

【ワニーサと学ぶ 未来のためのお金の教室 in 埼玉（エミテラス所沢）】

令和7年12月20日（土）、金融庁及び関東財務局が共同開催する親子向けの金融経済教育イベントに出展しました。貨幣製造工程の疑似体験を通して貨幣への興味を持っていただくことをメインに缶バッジ製作体験、重ね押しスタンプ、貨幣柄パズル、着ぐるみ(さくらちゃん)との記念撮影で楽しんでいただくとともに、造幣局の事業紹介及び500円貨幣の偽造防止技術に関する展示、造幣さいたま博物館・工場見学の案内を行いました。

自分で作った缶バッジを付けた子供たちの笑顔と、工場見学に興味を示される保護者の反応が印象的で、県南西部の多くの方々に造幣局さいたま支局を知っていただくとても良い機会になりました。



♪当日の缶バッジのデザイン

【出張講座（渋沢栄一記念館）】

令和7年10月26日（日）、渋沢栄一記念館が開催する連続講座「栄一塾」における講座の一つとして、造幣局の歴史と渋沢栄一との関わり等について、出張講座のご依頼をいただき、同記念館において開催しました。

講座では、渋沢栄一との関わりを交えての造幣局の設立経緯や造幣局の概要説明の他、造幣さいたま博物館の紹介を行いました。参加者の皆さんが熱心にメモを取りながら聴講される姿がとても印象的でした。後日開催された工場・博物館のガイドツアーにもご参加いただきました。



【出張講座（ゆたかカレッジ立川キャンパス）】

令和7年8月27日（水）、「ゆたかカレッジ立川キャンパス」からご依頼をいただき、立川市女性総合センター アイムにおいて出張講座を開催しました。講座では、貨幣の役割や貨幣のデザイン、偽造防止技術等の説明をゲームやクイズを交えて楽しく学んでいただき、好評でした。

、参加した学生からは、「今まで知らなかったことを学ぶことができた」「もっと知りたいと思った」などの感想をいただきました。



【出張講座（NPO法人 埼玉映画ネットワーク）】

令和7年8月9日（土）、NPO法人埼玉映画ネットワークからご依頼をいただき、彩の国さいたま芸術劇場において出張講座を開催しました。この出張講座は、NPO法人埼玉映画ネットワークによる映画上映後に開催される「アフターセミナー」における講座で、今回上映された「フラッグ・デイ 父を想う日」では、通貨偽造のシーンがあったことに因んで、日本の貨幣の偽造防止技術等について解説しました。



【こども見学デー】

令和7年8月6日（水）、7日（木）の2日間、「こども見学デー」が開催されました。これは、各府省庁等が連携して業務説明や見学などを行うことにより、親子の触れ合いを深め広く社会を知る体験活動の機会とすることを目的としています。造幣局では、さいたま支局で「ぞうへいきよく親子見学会」を開催。参加された皆さんに、貨幣にまつわるあれこれや偽造防止技術について、クイズを交えたミニ講座で学んでいただき、工場・博物館の見学ツアーをお楽しみいただきました。



【オンライン講座（埼玉県立けやき特別支援学校）】

令和7年7月16日（水）、埼玉県立けやき特別支援学校（埼玉県小児医療センター院内学級）からご依頼をいただき、オンライン講座を開催しました。

「お金にまつわるミニ講座」と題し、中学生を対象に、造幣局の事業・貨幣の種類やデザインの説明・偽造防止技術の紹介などを行い、クイズを交えて楽しく学びながら貨幣に対する理解を深めていただきました。



【出張ミニ講座（さいたま市立針ヶ谷小学校）】

令和3年10月27日（水）、さいたま市立針ヶ谷小学校からご依頼をいただき、貨幣にまつわるミニ講座を開催しました。貨幣のデザインにまつわる説明や、貨幣の偽造防止技術の紹介などをクイズを交えて楽しく学んでいただき、講座後には児童の皆さんから、たくさんの質問を受けました。

初めて取組んだ小学校へのお出張講座は、貨幣への理解を深めていただく良い機会となりました。



「造幣さいたまサックスフェア2025」

令和7年10月4日（土）、5日（日）の2日間、日頃から造幣局の事業にご理解をいただいている地域の皆様感謝の意を込めて、『造幣さいたまサックスフェア2025』を開催しました。今回も『休日工場見学』をメインに、子供向けのミニ講座『キッズアカデミー』と体験型イベントとして『クイズラリー』を開催し、2日間で2,755人の方々にご来場いただきました。



コインくん、さくらちゃんがお出迎え！



オープニングセレモニー

《サックスフェア限定のスペシャルな工場見学》

休日にはご覧いただけない工場を稼働し、2日間限定で普段よりパワーアップした休日工場見学を楽しんでいただきました。

<スペシャルその1> 【品位証明：打刻実演】

普段は見学できない貴金属製品の品位証明記号（ホールマーク）の打刻実演コーナーを設けて、特別に見学していただきました。



ホールマーク

これが「ホールマーク」なのね！



<スペシャルその2> 【勲章製造工程：ライブカメラによる作業上映】

現代の名工等の卓越した技能や奥にある作業室で行われている業務を見ることができるよう、手元カメラを増設して見学通路側に設置したライブカメラで上映しました。



研磨作業に使用している羽布(バフ)に触れる体験も
※こちらは常設展示しています。



勲章を作っている匠の技は必見！

<スペシャルその3> 【平日にしか見られない貨幣製造工程を特別見学】

見学フロアには、説明員を配置して、担当者による説明付きの工場見学を実施。普段お使いの貨幣が造られる瞬間を目の前でご覧いただきました。

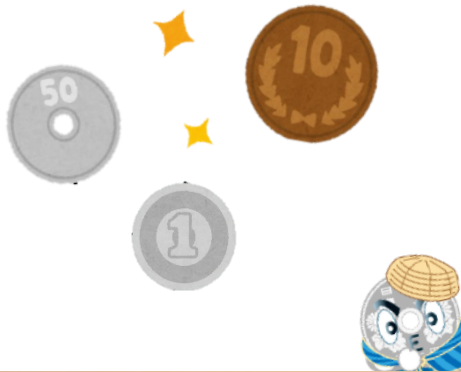

プルーフ貨幣工場の様子



通常貨幣工場の様子



《体験イベント》

【キッズアカデミー】

主に小学生（3年生以上）を対象としたお金に関するミニ講座「キッズアカデミー」を開催しました。紙幣についても学んでいただけるよう、今回も国立印刷局とのコラボにて実施しました。

お金の役割や偽造防止技術、ユニバーサルデザインなどについて、クイズを交えて楽しく分かりやすく解説し好評でした。



500円の微細箇所を
ルーペで確認！
見えるかな？



【キッズチャレンジ（クイズラリー）】

小学生以下を対象にクイズラリーを行いました。

工場と博物館の展示を見学しながらヒントをてがかりにクイズに挑戦！

貨幣や造幣局の仕事について楽しく学んでいただきました。

最大のお楽しみは最後の答え合わせとオリジナルグッズのプレゼント♪

全問正解～♡
プレゼントもゲット！

答え合わせは
つまみをクルクル～♪
全問正解できたかな？



【キャラクターふれあいタイム】

キャラクターふれあいタイムでは、造幣局マスコットキャラクターの『コインくん』と『さくらちゃん』との記念撮影会。皆さん、笑顔で楽しまれました。



特別展 「造幣局と戦争」

令和7（2025）年が、太平洋戦争終結から80年目の年に当たり、造幣局やその職員が、戦時下における困難な時期をどのように乗り越えたのか、製造した貨幣や記録等を通じて紹介しました。



造幣さいたまサクスフェア 2025
ご来場ありがとうございました！



new

令和8年桜のさんぽ道

令和3年にさいたま支局開局5周年を記念して一般開放を開始した『桜のさんぽ道』。6度目の開催となった今年は、4月6日(月)から19日(日)までの14日間で開催し、延べ23,108人にご来場いただきました。

今年は全国的に桜の開花が早く、開催前に既に満開の品種もありましたが、八重桜を中心とした26品種107本が順次開花し、遅咲き品種も期間中に満開を迎え、最終日まで多くの方にお楽しみいただきました。



さんぽ道を楽しまれる様子 (4/11 撮影)



遅咲きの「奈良八重桜 (ならやえざくら)」
4/15、4/16 満開 (4/17 撮影)



(4/10 撮影)

♪色の变化が楽しい
「鬱金 (うこん)」



(4/17 撮影)

☆夜空に映える
「天の川 (あまのがわ)」



夜桜もお楽しみいただきました